PAGINA BOXULUI

MILICA TEODORESCU e preocupat în cel mai mare grad de matchul cu GUSTAV EDER

care e considerat ca o semifinală a Campionatului Europei

Din nou, Milică Teodorescu ne dă prilej să ne ocupăm de el. Campionul României și-a îmbogățit palmaresul cu un nou succes și noi am fost singurul ziar care am adus la cunoștința întregei suflări românești, vestea acestei izbânzi.

Nu este prima dată când serviciul nostru de informații este la înălțimea reputației noastre și deaceia numai insistăm.

Ne vom ocupa, în schimb, de performanța lui Milică Teodorescu, ale cărui succese îi dau dreptul să aspire la cele mai invidiate titluri.

Am urmărit pe campionul României, în toate deplasările lui, l-am încurajat pe cât ne-a fost posibil și am consemnat aci, victoriile și meritele succeselor repurtate de el.

I-am acordat o încredere fără margini și Milică Teodorescu nu ne-a desmințit. A câștigat în loturi pretențioase ca și în loturi de speranțe, cu aceiași autoritate, cu aceiași nestrămutată voință, caracteristică a marilor campioni.

CHEMAT PRETUTINDENI

Succesele compatriotului nostru nu au rămas fără răsunet. Milică Teodorescu este solicitat pretutindeni.

După ce seria de neîntrerupte victorii a făcut din el copilul răsfățat al orașului Lyon, Milică Teodorescu a cucerit simpatii în Milano și Paris.

Vestea succeselor lui s'a răspândit cu iuțeala fulgerului și astăzi, acest „Carpentier" al României este cerut în: America de Sud, America de Nord, Anglia, Germania, Belgia, etc.

De dincolo de ocean, Milică Teodorescu a primit oferte convenabile și acum este în așteptarea unor contracte care să precizeze amănuntele intrărei lui sub conducerea unui manager cu reputație.

Campionul României, profitând de trista experiență a altora nu vrea să se pripească în perfectarea afacerilor lui și, ca atare, orice propunere îi parvine, Milică Teodorescu o discută îndelung cu protectorul său d. Bouvet, consulul României la Lyon.

MATCHUL CU GUSTAV EDER

Deocamdată ceea ce îl preocupă mai mult pe campionul nostru național, este matchul cu Gustav Eder, fostul campion semi-mijlociu al Germaniei pe care Milică Teodorescu urmează să-l întâlnească la Berlin.

Matchul Teodorescu-Eder corespunde unei semi-finale a campionatului continental și acest lucru nu este ignorat de compatriotul nostru.

Rămas la Paris, unde urmează să boxeze, din nou, săptămâna viitoare, campionul României își continuă antrenamentul în sala profesorului Lecler, în compania compatrioților săi: Toma Aurel, Gheorghe Covaci, Gheorghe Gherase și Zaharia Vișinoiu.

Milică Teodorescu depune toate străduințele spre a-și conserva cea mai bună formă.

UN MATCH HOTĂRÎTOR

Campionul României își dă perfect de bine seama că matchul cu Gustav Eder va fi otărîtor pentru cariera lui viitoare, o victorie asupra germanului însemnând titlul de challenger al lui Felix Wouters, campionul Europei și al lumii — I. B. U. — la categoria semi-mijlocie.

Desigur că, în fața lui Eder, Milică Teodorescu nu va avea o misiune ușoară. Germanul a vădit o formă admirabilă și, pe deasupra va avea avantajul de a boxa la el acasă. Totuși, campionul României se va prezenta, cu destui sorți de izbândă în fața lui Gustav Eder.

MATCHUL CU WOUTERS

In cazul când Milică Teodorescu se va califica drept pretendent la titlul lui Wouters — și nu vedem dece nu s'ar califica — nu este exclus ca matchul să fie programat la Paris, unde compatriotul nostru tinde să se impună cu aceiași autoritate ca și la Lyon și Milano.

Dovada stimei de care Milică Teodorescu se bucură la Paris, stă în rândurile publicate de ziarul L'Auto cu o zi înaintea ultimei victorii repurtată de compatriotul nostru.

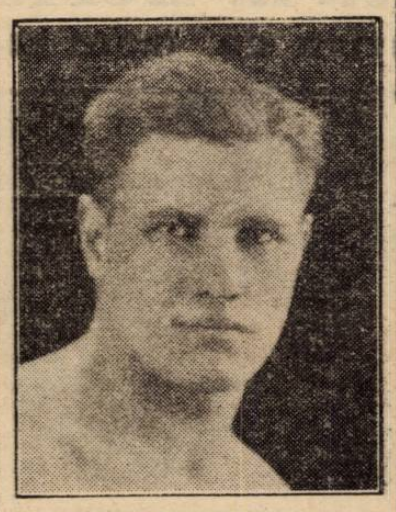

MILICA TEODORESCU

Iată ce scrie marele cotidian sportiv francez:

„Vorbește de Teodorescu unui lionez și ți se va răspunde printr'un fluerat admirativ, care e mai elogios decât ori ce frază.... Și e drept să fie așa.

„Milică Teodorescu, român adoptat de noi, este un boxeur care a parvenit să entuziasmeze concetățenii d-lui Herriot prin curajul și valoarea sa pugilistică.

„Dacă ai consulta palmaresul lui „Theo", ai constata că el a învins pe cei mai buni „welteri" europeni ca: Rebel, Debeaumont, Mortale, Deckmyn, Wuyciack și acum în urmă pe Linz prin k. o. în repriza 3-a.

„Teodorescu vine la Paris cu intenția de a se afirma și de a participa la întrecerile semi-mijlociilor, categorie foarte strălucită în ultimul timp.

Al 28-lea congres al I. B. U-ului la Milano

Ordinea de zi

La 16 Aprilie cor. ora 9 dimineața se va deschide în palatul Marius din Milano al 28-lea concurs al lui International Boxing Union, organizat anul acesta de federația pugilistică italiană.

Importanța acestui congres — care reunește toate țările afară de Anglia, Argentina și Egiptul — reese din bogata sa ordine de zi, care cuprinde capitole foarte însemnate și probleme de capitală importanță pentru desvoltarea boxului profesionist.

Printre cele mai importante propuneri de modificări de regulament este aceea făcută de federația italiană și care se referă la competițiile pentru titlurile europene și mondiale. Actualul regulament s'a dovedit în practică prea rigid și formalist, astfel că în multe cazuri a fost păgubitor și nedrept.

O problemă tehnică de însemnătate capitală va fi aceea a bandajelor pe care boxeurii vor trebui să le adopte în lupte.

Federațiile italiană și franceză au supus congresului propuneri precise. Propunerea federației italiene privește aplicarea unui bandaj protector de panglică elastică, gumată, care să se aplice pe mână sub bandajul obișnuit de tifon. Acest bandaj, care are numai scopul de a proteja oasele cele mai expuse rănirii, va evita, în cazul când ar fi adoptate, o mare parte din rănile pe care boxeurii și le produc la mâini și cari falsifică uneori rezultatul sportiv al întâlnirilor.

De nu mai puțină însemnătate va fi punerea la punct a actualelor dispozițiuni care privesc formarea comitetului de urgență al I. B U. Tot în acest scop se vor discuta probleme ce interesează congresul mondial ce se va ține la Roma la 19 Aprilie.

Campionatele de box amator ale Germaniei se vor bucura de o afluență considerabilă

Campionatele de box amator ale Germaniei, cari se vor desfășura între 12 și 15 crt. la Frankfurt am Main, vor cunoaște anul acesta o afluență puțin obișnuită.

Astfel, în turul preliminar se vor disputa nu mai puțin de 80 (!) de matchuri.

Începutul campionatelor fiind fixat pentru ora 9.30 dim., matchurile primului tur se vor termina deabia la ora 2 noaptea. Deci 17 ore de box fără întrerupere.

Boxeurii amatori ai Austriei participă în campionatele Germaniei

Următorii boxeuri amatori austriaci vor lua parte la campionatele Germaniei, cari se dispută între 12—15 crt. la Frankfurt am Main:

CAT. MUSCĂ: Pichler și Pecefsky.

CAT. COCOȘ: Almsteuer și Mathae.

CAT. PANĂ: Jaro și Suck.

CAT. UȘOARĂ: Swatoch și Weresta.

CAT. MIJLOCIE: Führer și Bedrich.

CAT. MIJLOCIE: Kerber și Horak.

CAT. SEMI-GREA: Trestre și Schweifer.

CAT. GREA: Böhm și Zoigner.

Break... stop... out!...

Frații Enrico și Vittorio Venturi s'au reintors în Italia, venind dela New-York.

*

Campionul grec Grispos, învinsul lui Milică Teodorescu, este căutat de organizatori. El e programat la 10 Aprilie la Melun, unde va întâlni pe Momont și la 13 Aprilie la Gênes într'un match cu Tamagnini.

*

Tritz, semi-finalist al jocurilor olimpice, se află internat într'un spital, fiind suferind.

Învingând pe Besselmann. Ed. Tennet a devenit campion mondial

Astă seară a avut loc la Berlin în Palatul Sporturilor matchul internațional de box pentru titlul de campion mondial la categoria mijlocie, între Iosif Besselmann, campionul Germaniei și Eduard Tennet, campion al Franței.

Tennet a învins prin abandon în repriza a 12-a, cucerind titlul de campion mondial.

TOMA AUREL în bună dispoziție

După antrenament: Toma Aurel, profesorul Lecler, Gheorghe Covaci și Gheorghe Gherase